定報價格

每日發行增刊無定中國境內全年四元半年二元二角每月四角日本同其餘外國各埠加倍均作大洋計算報資先惠郵費在內郵票加一

今日一張零售大洋二分八釐

晶報

社址上海望平街 電話九三四二八號

第一千六百二十二號

□社址山東路一六一號□自動電話九三四二八號□

廣告刊例

【特別】報頭兩面及上幅橫條價面議【普通】每格計十五字高十九字寬每期一律洋六元半格起碼如指定地位另加【新聞中縫】每格計三十字高十字寬每期洋八元【封面中縫】分格與新聞中縫同每期洋五元

□蘇俄研究□

最近之蘇俄

（孟憲章）

第一章 地理

蘇聯面積、以政治的區劃言、其分配如下表、

組合國	面積（方粁）	面積（方哩）	佔全面積百分數
俄羅斯	一九、七八七、五七七	七、六三八、〇〇四	九二、七
烏克蘭	四五一、七六七	一七四、三七二	二、一
白俄	一二六、七九二	四九、〇四一	〇、六
後高加索	一八五、七七六	七一、八九九	〇、九
烏玆別克	一六四、八七三	六三、六四〇	〇、七
土爾克曼	四九一、二一六	一八八、六〇九	二、三
塔基克	一四五、一〇〇	五六、〇八一	〇、七
共	二一、三五三、一〇一	八、二四一、六七三	一〇〇、〇〇

然以地理的區劃言之、則如下、

在歐洲面積 四、五八二、三五一方粁

在亞洲面積 一六、七七〇、七五〇方粁

共 二一、三五三、一〇一方粁

在上述七組合國中、俄羅斯聯邦、獨佔全面積百分之九二・七、其餘六國、僅佔其餘之百分之七・三、

二 邊界

蘇聯領土、北臨北冰洋、東隔伯令海、與北美亞拉斯加半島相望、隔鄂霍次克海、日本海、與日本本部相望、僅有一小部、隔圖們江與朝鮮接、東南以烏蘇里河、黑龍江、與我吉黑兩省毗連、南以斯塔諾尾嶺、薩陽嶺、阿爾泰山、天山等、與我蒙古新疆毗連、以帕米爾高原、阿母河上游、伊蘭山脈、裏海等、與英屬印度、（僅隔阿富汗一條地）阿富汗、波斯等國毗連、

●中華全國道路協會假座●

新世界

◀舉行十二週年紀念展覽▶

十月十八日至十一月七日 門票每張大洋半元

游藝大會

擴大築路建設運動 準備長期抵抗實力 溶全國游藝於一爐 空前盛大得未曾有

海上各大非職業遊藝團體電影明星男女學生著名劇社歌舞團體以及其他種種藝術團一律參加義務表演

接方送藥 代客煎藥 電話八一一二一號

王元道國藥號

今日陰曆十五日一律三九扣

上海法租界南褚家橋

緒綸綢緞大同業

推銷國產 薄利競賣

八折大賤賣三禮拜 九月廿九日起

北市 大綸 老介福 大盛 老九章 老九綸 老九和

南市 大昌 大成 何恆昌 立興祥

新開 卡德路口 電話三三三一六號

華安公司

◀已於十月七日開幕▶

啓事 本公司前日發售本牌犧牲肥皂因爲定額所限即刻售完所抱向隅者甚多今因各界要求本公司不惜巨大犧牲再於今日上午繼續犧牲二萬塊以答惠顧諸君之雅意務請届時蒞臨以免向隅

□今日特別犧牲品列左 在三樓發售

上午十時至十一時 下午二時至三時

大減價廿五天 敬送貴重紀念品七天

上午 買本牌肥皂一元三十塊二萬塊爲止每人限一元▲加市女衛生衫每件七角三分一千件爲止每人限買一件

下午 買本牌肥皂一元廿八塊一萬塊爲止每天一大號監皂一元▲本牌加市男衛生衫每件八角每人限買一件一千件爲止每人限一件五分

收買舊石印小說

鄙人近願以重金購買前清光緒年間出版的舊版石印小說如味蕭齋印的西遊記之類海內藏書諸君如有整全無缺的舊本願出讓與人者希通函望平街晶報館轉小讀山堂主人定日看書議價可也

老靶子路一四七 電話四一九〇三

博濟醫院

精治外科 皮膚科 泌尿科 痔瘡科

應用最新注射迅速痊愈

人工太陽燈透熱電氣 治療

留日醫師簡連春

呂班路廿四號白屋近霞飛路 電話八一四四六

白宮飯店

首倡中菜分食……絕對不失中菜食法原則

專家選配菜餚……滋味鮮美可口絕不雷同

佈置精美燕化……晚餐另加音樂舞蹈助興

不取堂彩茶資……徹底廢除一切不良習慣

最合上流士女……聚餐品茗談天的好去處

國民政府中央衛生試驗所化驗

肺癆病特效藥三那星

及三那星實驗報告書函索奉贈

上海仁記路三十五號 美商愛世開洋行啓

肺病療養指導書

有牙患者注意

牙醫羅鑫泉

凡有牙痛者欲求根本解決當診斷有牙科學識經驗X光診斷所攝影檢查▲大慶里南京路東一五二六號二樓電話九四二〇〇

克倫醫院

專治花柳病之醫院

梅毒下疳 白濁橫痃 陽萎早洩 夢遺滑精 血淋白帶 月經不調 子宮疾病

以近世最新科學療法治療

院址西藏路近東亞飯店對面

白濁專家

姚佐頓

除根白濁丸

本醫生開設診所於上海三馬路大新街口對面二百三十二號門牌已歷有年專治白濁新久淋病上午十時至十二時下午二時至六時自應診並無在外時間設診所希患者注意以免冒牌受欺

百樂膏 各瘡毒

百樂膏治久年爛腿爛脚臁瘡小兒胎毒熱癤濕瘡黃水瘡破皮以及一切刀傷不收口者功效卓著每盒大洋二角半小盒六角另批發上海粉平街申報館對過元元里章店代售

日本研究

日本移民的病態（三）

（芬）

□滿洲方面的實例□

華人僑鮮底勞工階級、是由烟台出帆、仁川起岸、另一路是由東三省去的、大體北方人多、一言以蔽之、本國騷亂、情願到外國去吃苦、其能吃苦的一點、尤其招日當局注意、所以其警察方面、亦時時想法、以期限制這也就是去年朝鮮屠殺華人底一個最大原因、的確貓搬飯甑、不是爲狗兒作好事的呀、

我們現在轉過視線來、觀察滿洲底情兒、就感到日本投資之巨大、設施之周密、如築港、開礦、鐵路、商業、塩產、交通、市政種種方面、均用最新的方法、積極發展、輸出貿易、他們佔了莫大的利益、中國的主權、受了許多的侵害、日本的移民、享了種種的利益、其他文化方面、亦受他們絕大的影響、這些都是人所周知的事情、但是試問有莫有沾他們光的華人、事實上實在是有、並且不是陰柔奸猾的賣國賊、却是忍辱吃苦的商人苦力、我們試就關東廳調查的南滿人口、統計來看一下、

明治卅九年	日人	一六、六一三
同	華人	三六八、一〇三
大正元年	日人	八六、〇二五
同	華人	四九六、六九六
大正五年	日人	一〇五、四六〇
同	華人	五六六、四〇一
大正十年	日人	一九一、七九五
同	華人	七一五、二二一
昭和元年	日人	二二七、八五二
同	華人	七二、五六一
昭和五年	日人	二三三、一五八
同	華人	一〇五五、五五〇
昭和六年	日人	二四二、五七九
同	華人	一〇三、四八四

照這樣看來、就是二十餘年前、南滿底華人、有三十多萬、日人只來了一萬多、

狄思威路嘉興路橋西首

鴻運樓

新開以來 營業發達 如蒙光顧 特別優待

本埠老西門電車路側

丹鳳樓

新開徽館 生意興隆 酒菜最好 招待週到

四馬路畫錦里口

老民樂園

著名徽菜館 二十五週紀念 特別大減價

世傳女科專家 精治婦科各症

國醫婦科 鄭鳳石

診所南市西門蓬萊路近泮坊七號 電話南市六三八號

應診

完全國貨

印染棉織等品

商標 三義圖 牡丹 雲龍 三星圖

斜紋 嗶嘰 直貢 府綢 標布 洋紗

上海印染公司

▲顏色艷鮮 經久不變▼

營業部上海天津路五弄八號電話九三二二九三 轉接各部 電報掛號 有無線三一二〇

□工廠…上海華德路高郎橋一三八二號 電話五〇七一五

各有純淨新鮮營養貨兩種

上海四馬路 中西大藥房發行

乳白魚肝油 雜他命麥精魚肝油

此乃最完善最有效最適宜之兩大補品 培補先天 滋養身體 回陽百骸 無孔不入 起衰扶弱 卻病延年 常服尤佳

□藏鈞雲鶴書康潤 楹聯、四尺一元每加一尺加半元、中堂四尺一元加二元、榜書每字一尺內一元、外面議、屏條每尺一元四半元、條幅每尺加元、惠品代收件處先收潤資、鄙館可轉也、外埠加一成寄費報交

一四照

是南京路冠生園總店附設之 冠眞 照相部最著之藝術結晶 一元四張 美術絕俗名貴

憑此廣告來拍加贈一張：品

百齡機

功補補潤開專資腦胃便失

能血精腦腸胃治血衰录閉眠

男女老幼 四時宜服

老靶子路一四七電話四一九〇三

林牙科醫院

科日 齒科口腔外科 矯正鑲牙補牙

本院爲提倡牙科衛生起見特設數科民衆化之治療部上午拔牙醫牙洗牙潔白只收診金一元鑲補矯正術特別優待

留日牙醫林世昌

改造面皮

無論麻子、雀斑、粉刺、黑痣、缺嘴、赤鼻、單眼皮、皺紋、醜黑粗糙、以及面皮上各種缺憾、本院均能用最新手術限日包愈、立具保單、無效全部退還、不取分文、

霞飛路呂班路口

現代科學美容院

醫師石霜湖啓

好萊塢浴室按摩院

本院聘請經驗宏富手術靈妙美麗摩登年輕女郎充任施術房間寬大佈置精緻每位一間男女俱全招待週到浴室清潔藥水沐浴請駕臨嘗試保君十分滿意身心暢快倘蒙惠顧賞光無任歡迎

男子擦背沐浴每位大洋五角

女子按摩每位一元五角

院設愛多亞路齊天舞台東隔壁友益里第一家

黃憐生山水畫潤

堂幅 丈疋四十八元 六尺十二元 四尺六元 八尺廿四元 五尺八元 三尺四元

屏條 對開照堂減半

橫幅 整張照堂 裁開照屏

扇面冊頁 每件兩元

點品面議 工細加倍 青綠加倍

劣紙不書 先潤後墨 約期取件

墨費加一

收件處 本館胡和君代收

皖災民無福食美麥

（淵淵）

政府無財、百姓無食、而至乞糴鄰國以救災、此爲何等可悲憫之事、乃聞此次振災、猶有招人蜚議之處、此則眞可太息矣、皖北上年、被災奇重、額撥美麥五萬噸、辦理冬農工三振、距冬振之麥、延至今年仲春始發、迄暮春而猶未發齊、救災如救火、皖民之因此餓斃者、不知凡幾、皖人痛心疾首者、由各縣推派代表來滬、向仁濟堂全國救災會哭訴、一面呈請國民政府振務委員會、請求救濟、聞皖人最不滿意者有五點、放振人員、藉口運途梗滯、延不發放、然該處寶興信豐麵粉廠、自去冬開機、常磨美麥、未嘗間斷、何以不梗滯於商運而獨梗滯於災運、一也、運儲方面、自起運至本年三月止、淮區全部達三萬噸以上、而冬振只需萬噸有奇、工振全數支放、不過一萬三千噸、時農振尚未舉辦、冬振延不發齊、餘剩之麥、歸於何處、二也、皖北辦事處、將美麥變價四十噸、改發現款每噸八十二元、然麥價實值一百卅餘元、平空虧損十六萬餘元、且被災各區、顆粒無收、即令有款、何從得糧、豈非等於間接殺人、三也、工振每美麥百斤、發麵粉七十六斤、其實美麥每擔殺良、百斤可出淨麵百斤、明明以能活百人之糧、僅活七十六人、四也、十二區工振局所發振麥、每噸一千五百斤、依一千六百八十斤之標準、相差至一百八十斤之多、五也、以上諸點、均已詳列呈文中、按美麥振災一事、爲朱慶瀾氏所主辦、朱係大慈善家、當然公正不私、惟所屬人手既多、難免不魚龍混雜、想政府當局必能徹底查究、不令中飽者安然中飽、餓死者終於餓死也、

要人失業問題之前途

（索平）

民國廿一年、大登人室、要人集於野、於是要人之行動、益爲小民所重視、過去廿年中、在野之失業要人、其行蹤一移動、所趨之方向、必隨而轉換、今則不然、如孫哲生等諸人由港來滬、其方向不變如故、此利於三全會之召集者一、馮玉祥捨津浦而察哈爾、其方向雖變、而其愛國行徑、並未轉換、倘眞能轉到北滿去、指揮義勇軍、於抗日前途、更有大作爲矣、故渠之移動爲有利於三全會之召集者二、剿匪能早告結束、汪病能日見痊可、則三中全會召集更易、一切僵局、均可打開、總之在野要人愈少、小民疑神疑鬼之談、自末由興、故余深望三中全會、能早日召集、早日解決在野要人失業問題、共同應付此嚴重國難也、

□天倪不瘂

（丹翁）

天倪先生因事如皖、經月還滬、去也驀然、來增一物、北方所謂發瘧、揚州俗稱打秤、新名詞則『間歇熱』、瘧也、然祗埠即愈、歪詩賀之、

何須三日兩頭見、
準備長期抵抗之、
正要改良間歇熱、
晶晶幫我做歪詩、

陳銘樞出國之誤傳

（侃）

陳銘樞氏迭傳其將出國考察、迄未成行、八日晚、突有大公通信社、傳陳已於八日晨乘法郵船放洋、孫科吳鐵城等、且均往碼頭送行、言之鑿鑿、各報館以事出突兀、漏夜四出調查、而陳宅司閽、又含混其詞、僅吳鐵城氏始終謂未聞此事、送行之說不知何來、又滄洲飯店、亦謂可保證陳未離滬、蓋果成行、行囊等事、必託滄洲照料也、故各報以此訊尚在疑似之間、翌晨、除新聞報晨報外、均未揭載、九日晚、淞滬警備司令戴戟氏在宅宴客、陳亦在座、於是知陳確未離滬、聞大公社消息之來源、係根據時報當日之南京電訊、謂陳電京、定八日離滬、遂據爲信史、適有法郵船啟碇、益加肯定、不料竟鑄成大錯、甚矣新聞記者之難做也、

□鄭國有入獄後、所費香烟錢達二萬元、爲香港自有監獄以來最闊之囚犯、（神）

鐵道部訴記者會

（小傑）

上海記者會、與兩路局長陳興漢之糾紛、以陳迄無正式之道歉保障表示、乃遂呈鐵道部控訴、事態益形擴大、顧孟餘部長閱呈後、批交業務司長陳某來滬查究、陳已於日前抵滬、一決先從疏解入手、調令兩路車務處長鄭寶照氏、先向報界接洽、聞其和解條件、陳允正式派員至記者會口頭道歉、負責保障以後不再發生已往情事、惟要求不用書面、不載報端、記者會方面、尚在考慮中、二三日內、召集執監會議、決定應付方針也、

十九路總指揮部

上海晶報日刊紀念　別有春秋　趙一肩

□第十九路軍參謀處長趙一肩先生題字□

晶　日日新又日新也

集湯銘釋新晶敬頌晶報每日刊　羅家衡

□羅家衡律師題字□

□閻梁作友家中、僅有田四分、來京後、已負債二十餘元、不知如何了結、（評）

□贛省有私鑛、非法開採、經省政府封閉查辦在案、實業部則有啓封查辦之電令、妙、（玫瑰）

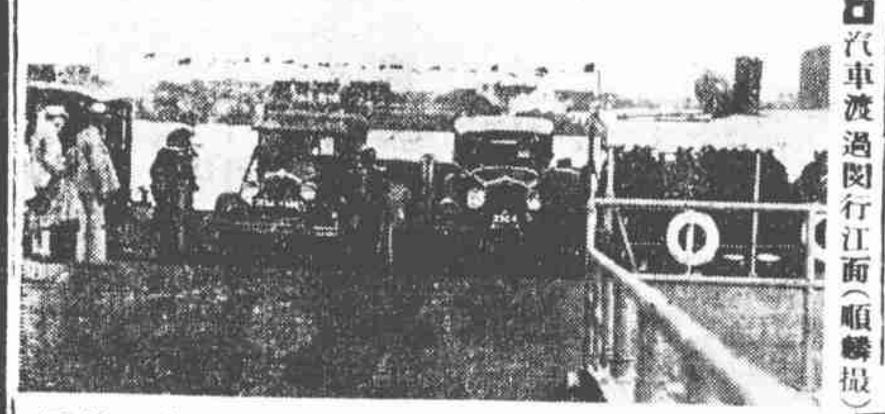

□汽車渡過閔行江面（順麟攝）

朱慶瀾十里枯草重青

（道穩）

時輪金剛法會將於廿一日在北平舉行、該禪業經到平、海內名流加入者甚衆、滬上如書張杜三公成列名發起、蔣委員長且贈醇禪一萬元、法會五千元、佛光普遍、萬海歸宗、誠盛事也、朱子橋先生奔走此事最力、在平邀集吳佩孚將軍等商榷時、朱謂法會宏開、十里之內、枯草可以重青、佛法無邊、於斯益信、孚爲感動、吳當捐一千圓、時張宗昌將赴晉、亦在座中、如吳之數亦寫千金、款未交而身已逝、法會『吃一小倒帳、』亦莊嚴梵聲中一趣聞也、

試坐三路新車記

□銅元廿枚吃屁股一記□

租界公共汽車公司、因防止賣票作弊情事、本月初由英國裝來一新車、排入第二路試行、號碼爲一五○一○號、凡坐過此車者、多稱之爲怪車、記者動於好奇心、昨偕友人在虹口公園候趁此車、初見並不甚怪、入門、有三銅棍製成之欄杆二架、分黑綠兩色、其式如外國銀行外國飯店之玻璃輪轉門然、先經黑欄而入、不必買票、坐定、售票人來收銅元二十枚、換給一公司特製之小銅圓、任到何站、價均一律、下站時、必將小銅圓置入綠色欄杆之一小方盒內、始可循此綠色銅棍而出、余等坐過嘉興路橋時、一西人操英語戲言、坐斯車如坐牢籠、聞者皆笑、及抵北京路口、余等下車、即循前法而下、但經此綠色銅棍出口時、每人後臀上似被重責一下、據售票人言、因銅棍彈簧壓力太重、故坐客彷彿吃一記屁股、徵聞公司中人、對於此車、以坐客不甚舒適、俟本月底試行期滿、即將取消、對於防止作弊情事、當另想別法云、

□前江西省長李定魁、於蔣軍入南昌時離任他去、輾轉至大連爲寓公、嗣因通緝令下、在贛之不動產動產、概被抄沒、其住宅爲南昌市長伍毓瑞所據、山地莊田、亦易伍姓、惟李在省長任內、雖無若何成績、亦無大惡、九一八事變、李愴離大連赴津、貲用喪失殆盡、孫傳芳憫而南、於春申江上得遇史、假以兩千金、李乃遊海上、詣門能永賴毛壯侯諸舊友、詩酒流連、極賓主之誼、並向贛主席熊天翼說項、已於日前將李之全部家產、批令發還矣、（化稜）

蔡公時夫人跳舞遭謗

（化稜）

五三烈士蔡公時之夫人郭景鸞女士、民十七年、因乃夫之盟友、策劃反對床次、在新都各報發表意見、名震一時、嗣以組織公時學校、親赴南洋、募得捐款卅餘萬、斯時華僑不知誤聽何種謠言、將捐款捐不交納、僅給尾數三萬餘元、蔡夫人雖失意歸來、以熱心教育、仍將公時中學開辦、一時南粵青年、羅致爲教職員者甚多、校中生氣勃然、惟蔡夫人以伉儷情深、時傷往事、近於其寓所組織一票房、且歌且哭、少殺悲懷、一般青年學子、欽仰蔡夫人之磊落襟懷者皆趨之、每於夕陽西下、呂班路上行人、莫不因聽鈞天之奏而駐足也、近日忽遭人嫉忌、指爲反動機關、其實子虛烏有、第聞蔡夫人曾接有意圖敲詐之恐嚇書云、

赴皖道中

（無諍）

扮檢一別歲幣周、天塹隔連杜若洲、
擊楫中流懸昔壯、飄林故壘帶清秋、
關心雁陣東西訊、極目鷗程上下游、
江漢白頭耆舊在、劫餘青眼倍綢繆、

□某大報編輯部同人、以時屆冬令、深宵歸家、恐有剝猪玀等事情發生、要求館方每晚備汽車送館員歸家、

絞盤牌香烟

即白錫包

烟中首選

南京歌女讀書爭議

（白門自南京寄）

南京最近、因京華中學開除一女生而爲歌女之王佩芬、（歌女之名爲王玉蓉、）頗引起各報副刊對於該校長傳兄麟之責難、時人有『南京報屁股捧王玉蓉』之說、而此新聞、流行至於上海、上海各報、亦多有袒歌女王玉蓉者、實則試爲主持學校者設想、對此亦爲一難題也、第一、試問南京之所謂歌女者、果爲一種清高之職業、如彼所謂賣嘴不賣身乎、如僅以歌女兩字、即自別於妓女、則上海之長三堂子、何嘗不以書寓爲標幟乎、今據該校長所云、則以某校學生、以表兄資格介紹來考、當上課時、該生衣履奢麗、裝束新奇、今日紅綠、明日綠衫、自言家貧失學、而服御殊不相稱、又以調查員報告、該生住址不定、家長不明、行爲不檢、故令其退學、且學校中、尚有他女同學、因是而呼朋引類、則爲他同學之家長不願、萬一以警察局之取締歌女、倘該生稍有行爲不檢、提將官裏去、則各報紙又將以爲好材料、某某中學之女學生、因何事被拘、則有累校譽之事正多、而說現成話者、且將云某校本不該招致歌女爲學生、其次、則云該校長涉足歌場、始行發見、第傳兄麟則絕對否認、即使果有此事、則歌女既可入學、校長寧不許聽歌乎、又以王玉蓉既開除、報上曾屢登載其致傳校長書、據傳云、則曾未接到一函、大概此亦好事者爲之、願爲昧頭捉刀人之衆耳、且此亦非初中一年級生所能出此也、扶助弱者、本爲輿論家之責、但亦不可抹煞時代情況、與對方之苦心也、

錦片前程

（六十六）　恨水

第五回　爭民族光會心發微笑　爲婚姻死握拿作孤鳴

寶珠不等他下面那一轉、立刻笑着道、聰明的二哥啊、你知道現代的婚姻、應當自由、這就千好萬好、什麼都不用說了、恪孚本來有好些個話、這只是一段話的帽子、偏是帽子一舉、就讓寶珠講章取義的利用了、把臉腮漲得通紅、望了她瞪着大眼睛道、我我我、不是那樣說、寶珠道、你說得清清楚楚、婚姻要自由、還還有什麼話說、恪孚的夫人月清却是個機靈人、看到丈夫受窘、便笑道、大妹、你二哥是一番好意、要和你談談、你爲什麼和他起急、寶珠道、我沒有和他起急呀、他說的是好話、我也承認是好話呀、月清道、他下面還有話怎樣不等說完呢、說畢、將頭一偏、臉可就紅了、寶珠冷笑道、這也不干二嫂的事、二嫂生個什麼氣、我知道我母親是個姨太太、你們都瞧不起我、我一個人找獨立的生活去、大家就沒有眼中釘了、向來她的大嫂蕙芳是有點說這位姑娘太摩登的、她又以爲小姑子這句話是指她而言了、

馬爾夫人之趣語

（冉冉）

代表德人來華慰勞十九路軍之馬爾夫人爲美國著名演說家兼新聞家、夫人年逾四十、裝飾樸雅、吐屬雋永、來滬後、酬酢殊勤、前日禮查席上、有人詢其來華後之感想、夫人笑謂、貴國正在不斷進步中、內戰不作、五年可以吐氣矣、夫人拚言、魯變譬如造屋、必先摧枯拉朽、然後可奠新基、四川二牛之爭、則不免令人想到西班牙故事、以諧音易成雅謔、亦殊趣也、

□提倡國貨者、每以西裝原料呢絨之屬、倚賴舶來、無法替代爲憾、現此難題已可解決、聞浦東周家渡之章華呢絨廠、及天津海京廠、各種毛質呢絨、出品頗佳、見者耳目一新、（渭）

□近時醫家、多以世業爲貴、然無過於南市蓬萊路近泮坊鄭鳳石醫師、鄭以女科世其家、其醫術遠授自南宋薛氏、迄今三十餘代、非此中巨擘乎、（倪）

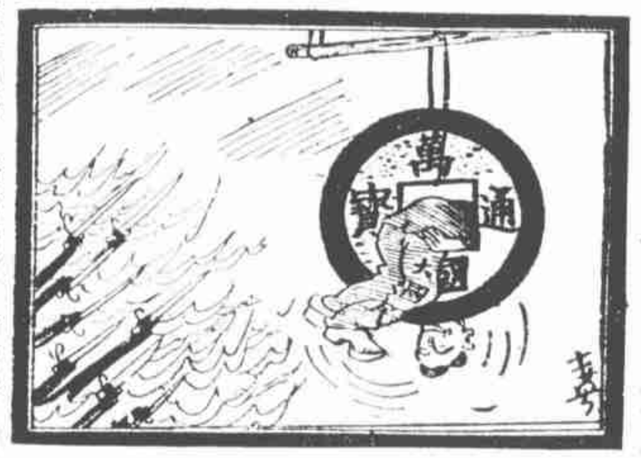

□銅錢眼裏翻筋斗□

紀絲襪夫人近狀

（葉桐）

曾經吳稚老一度諷勁、社會尊稱爲絲襪夫人之許淑貞女士、聞自隨夫婿劉紀文市長南歸後、竟屏絕珍華、從事節儉、女士奉耶教彌篤、每當夫婿歸來、輒於燈前讀經祈禱、且謂羊城舞風未盛、夫婿公退之餘、可免在外銷磨精力、若能久官是邦、於國於家、兩有裨益、言下頗以石頭密邇春申、風氣太易染人爲恨、而女士長日無俚、輒爲男女製新衣、式參歐美、別出心裁、而務求其質堅價廉、有過模範村而見女士者、幾不知爲貴人之眷屬、是今日之女士、已與前日判若兩人、不獨能以德相夫、堪稱賢妻、且勤儉撫育、不憚煩勞、尤稱良母矣、吳稚老聞之、得勿興孺子可教之感乎、

簡又文巧受美人恩

（葉桐）

近隨孫哲生來滬、往往代孫接見新聞記者之簡又文、前寓港時、溽暑困人、一日、偕孫等習泳於淺水灣頭、正當優哉遊哉之際、忽爲暗潮所襲、捲入險處、有一粲者、見其將溺、泳前掖救、乃亦爲海浪所捲、幸有兩少女疾撲而來、援之出險、始得慶生、事後密知兩少女、皆塘西嬰宛、（註）惟不審其姓名、因之簡無法報恩爲憾也、

（註）嬰宛、即上海稱爲交際之花、

□常熟六馬路（蝗蟲）

常熟無馬路、寺後街一段、因有小飲食店、夜市較晏、虞人乃以其彷彿上海之六馬路、故輒稱之曰六馬路、六馬路有一飯店、人亦稱之爲『六馬路』、此飯店初名『劉寶泰』、因善治菜得名、乃亦仿上海之『大曉得』、而榜其市招曰『六馬路』也、六馬路之美肴、皆出其老板娘娘之手、老板娘娘年雖近六十、因昔日有黃翰林、每日必往飲啖、覺其調味火候、均未能恰到好處、則時時指導之、幾一年、老板娘娘乃成易牙之才、名大噪、其媳小老板娘、年亦近四十、坐帳檯、一如上海雲記飯莊之小姐老板娘、而其才具、則似過之、每能同時算帳開發票、指揮堂倌、招待顧客、而從容不迫、老板與小老板、則反退爲酒保、六馬路之菜肴、皆有眞味、精美可口、與普通菜館所治之肴、有天壤之判、價亦甚廉、虞山老饕、及海參（註）之遊常熟者、無不趨之、

（註）蘇關一帶、稱上海往遊之閩人、曰海參、殆言可以釣也、

□電星嚴月閒女士□

李雪芳猶在人間

（杞）

民八本晶問世時、適梅蘭芳李雪芳同至海上、遂有梅須遜雪三分白、雪却輸梅一段□之說、一時梅雪爭春、甚盛事也、未幾雪以香消玉殞聞、言者莫不悼嘆、乃日昨詣某公司市物、驟覩一姝、丰致依然、而龐瘦削、因嚴然當年雪娘也、據知者云、雪之死耗、實有爲而然、雪自享盛名後、旋嫁某三公子、雪擁奩貲二十餘萬、伉儷既篤情好、遂互某交易所、不意虧蝕殆盡、繼以債累、雪欲他圖、而公子情深、分擘未忍、時公子客㞕、雪居嶺南、乃故學脫殼金蟬、以離愛網、公子至今猶未知也、近雪尚粥藝於高雷崖一帶、唯不若前此赫赫之名矣、雪有姨在滬、篆雪暴久、雪必年候起居、故得見之於嫩浦也、雪年近四十、美人遲暮、亦可慨耳、

古泉

（丹翁輯）

□其四□（至正寅字）

元至正通寶折二錢、幕有蒙古字作寅者、世稱未易多得、古泉匯折三錢見一、寅字如卯、辰、巳、午、時有寓目、憶余挺丈什語子、以巨直購得一寅字折二、予當時聞之、羨佩不已、而範模生辣、色澤古茂、大雄以楊本載之報端、亦見其雅興也、

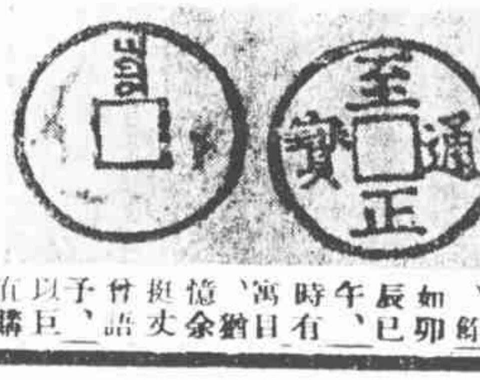

皖北行程隨筆（一）

（天倪）

蟄處海上、不事行李者兩載有餘、上前三日、適有皖行、是夕登江裕輪、官艙寂然、無喧鬧聲、蓋自滬至寧、多乘火車、而時方謠諑繁興、旅客大都不願坐招商輪也、輪抵蕪埠、翻者招商躉船兀立江心、上下必以小划、不諳情形者、往往被需索、近移建碼頭於弋磯山左近、攝衣登岸、至便也、但此次江裕之泊躉船、上屑不措跳板、致登岸者必攀欄梯踰越、斑白叟婦、輒喚奈何、予幸得友人之援、否則上逾數尺、下臨急流、殊爲之惴惴焉、寄語是局執事者、早措意焉可也、到蕪息肩於大方棧、即聞人言、江北匪勢甚熾、已蔓延廬江、且有窺及無爲之說、予此行即赴無廬等處、蓋既爲上冢、復有事西疇也、聆訊躊躇不置、迨次晨、鼓勇乘小輪渡江、直詣無爲、無爲者、與蕪湖隔江相望、昔曹孟德築城於此未成、遂名曰無爲城、迄宋爲無爲軍、米襄陽嘗官此、今獲有其行書章吉老碑、篆書儒學碑也、明清稱州、今改縣矣、薄莫抵縣、熙攘如故、入城探廬邑消息、則廬之西北鄉、因遭匪之蹂躪、匪之初至也、亦張青白旗幟、鼓角嚴明、居民不知其爲匪也、匪且揚言曰、開差過境、秋毫無犯、居民信之、乃及夜闌、叙闔里閈、先肆擄掠、繼之縱火、不克避者、咸繫而驅逐、動數十百人、如金牛鎮各地皆若是、其富貧窶者、亦半塗道路、顛連飢寒、哀號徧野、上海所立災區救濟會、不知廬江何以未列入也、桐城余縣長、即前安徽省長余誼密之子、本與廬江俞縣長約期共進、而俞失期、余遂爲匪捕去、然聞已脫險矣、

□各欄版權均歸本社所有禁止轉載翻印